



OP´S #15
IDESPO.COM

LA POBLACIÓN COSTARRICENSE DEL GRAN AREA METROPOLITANA FRENTE A SUS PREFERENCIAS POLÍTICAS PARA ELECCIONES 2002

Serie de Elecciones 2002 #2

AGOSTO 2001

*Irma Sandoval
María de los A. Carrillo
Odalía Calderón
Hugo González*

Instituto de Estudios Sociales en
Población

Oficina de Comunicación

UNA UNIVERSIDAD
NACIONAL
COSTA RICA

RECONOCIMIENTO AL PERSONAL DE APOYO: ESTUDIANTES DE LA UNIVERSIDAD NACIONAL Y FUNCIONARIOS DEL IDESPO**ESTUDIANTES**

*Delio Agüero B.
Iván Alemán L.
Andrés Alpizar N.
Berta Alvarez B.
Grettel Araya M.
Marta Artavía C.
Noelia Avalos M.
Mirey Badilla M.
Eduardo Badilla M.
Ana Lina Barrantes R.
Viviana Barrantes H.
Jairo Cabraca V.
Roberto Camacho V.
Lorena Carrillo F.
Jorge Cerdas A.
Dulce Ma. Cerdas V.
Javier Céspedes S.
Jacqueline Castro G.
Joselin Corrales C.
Yensi Corrales Ch.
Yeru Charpentier D.
Andy Escamilla N.
Christian Fallas E.
Damián Fernández S.
Dixon Gómez Q.
Mónica Hernández M.
Laura Herrera B.
Ricardo Herrera M.
Maricell López J.*

*Nelsy Jiménez A.
Zulia Jiménez J.
Oldemar Madrigal S.
Mariela Marín G.
Betzabeth Martínez M.
Ronald Martínez T.
Jorge Méndez B.
Grettel Mora Granados
Cinthya Morales A.
Andrea Morales H.
Heidi Murillo M.
Nancy Murillo M.
Jefferson Oporto I.
Melissa Pérez A.
Marlen Pérez R.
Daniel Quirós A.
Graciela Romero M.
José Felipe Romero R.
Cindy Salazar C.
Karina Salazar O.
Deblin Sanabria M.
Carmen Solano J.
Stephanie Solera M.
María de los A. Sosa B.
Armando Tercero S.
Luis Carlos Vásquez H.
Sandra Vega G.
Ana Lucía Venegas S.*

INDICE

PRESENTACIÓN	4
HALLAZGOS RELEVANTES	5
ASPECTOS METODOLOGICOS	7
EXPECTATIVAS EN AÑO ELECTORAL	11
1. Petición a la clase política durante la campaña electoral	11
2. Qué esperan del próximo presidente?	13
3. Valoración del próximo gobierno	15
4. Características que debe tener el próximo presidente	18
5. Candidatos que reúnen las características para ser presidente	19
6. Preferencias políticas	21
a) Hacia los partidos políticos	21
b) Partido que prefieren para la presidencia	21
7. Partido que prefieren para la representación en la Asamblea Legislativa	25
8. Un solo partido o dividirán el voto	29

PRESENTACIÓN

¿Reunirán los actuales candidatos a los puestos populares los requisitos que solicita la población costarricense de sus gobernantes?

La Encuesta No.15 de Pulso Nacional presenta lo que espera la población del Gran Area Metropolitana (GAM) de estratos medios y altos y la del Area Metropolitana de San José (AMSJ) de bajos ingresos, de sus dirigentes políticos: honestidad, honradez, cumplimiento de promesas, etc.

También este informe ofrece información sobre las preferencias políticas para las elecciones del próximo 3 de febrero del 2002, a nivel de candidatos a presidente, diputados y partidos políticos.

La Universidad Nacional seguirá produciendo este tipo de documentos, con el fin de proveer a la opinión pública información para hacer la elección más adecuada.

Estamos a disposición de todas las personas que requieran información adicional y trataremos de incorporar nuevas temáticas políticas que sean de interés para la población y los tomadores de decisión.

HALLAZGOS RELEVANTES

- Las y los costarricenses le piden principalmente a la clase política durante la campaña que *“prometan lo que puedan cumplir”, que “no mientan”, “que sean honrados y ayuden a las personas más necesitadas”*.
- Las dos poblaciones de estudio esperan que el próximo presidente *“mejore la situación social y económica del país”*. También esperan que *“ayude a los más pobres”, que “sean sinceros y cumplan lo que prometen”,* así como que sean *“honestos”*.
- Casi un 50 por ciento de las poblaciones estudiadas considera que el próximo gobierno será igual que el actual. Opinan de esa forma porque *“todos los políticos son iguales, falsos”*. Son las mujeres las que más piensan de esta forma.
- Para la población que opina que será mejor (44%), entre las razones que dan es que el próximo gobierno puede aprender de los errores de los gobiernos anteriores. La población de la GAM (32%) opina que será mejor, principalmente por *“fe en Dios y esperanza”*.
- Los que opinan que el próximo gobierno será “peor” (8% en GAM y 9% en AMSJ), dan como razones para pensar de esa forma que: *“Nunca hacen nada por el pueblo”, “Todos los candidatos son iguales”, “Los problemas del país son muy graves”*.
- Las características principales en opinión de las y los entrevistados, se citan: *“honradez”, “sinceridad”, “que sea una persona del pueblo”, “humilde”, “que sea firme”, “tenga principios cristianos, “sea inteligente”, “trabajador” y “tenga experiencia política”*.
- El candidato que en opinión de la mayoría de las y los entrevistados en las dos encuestas, reúne esas características, es el Dr. Abel Pacheco. En segundo lugar, pero con porcentajes inferiores a un 50 por ciento, está el Ing. Rolando Araya. En la población de la GAM se menciona a Ottón Solís (8%) y a Otto Guevara (2%).
- Para la población entrevistada telefónicamente (clases media y alta), el Partido Unidad Social Cristiana obtendría el 50 por ciento de las intenciones de voto para presidente si las elecciones fueran hoy.

El Partido Liberación Nacional obtendría el 32 por ciento. El PAC un 11 por ciento y Fuerza Democrática un 5 por ciento.

- En la población entrevistada personalmente (clase baja), el PUSC obtendría el 63 por ciento de intención de voto para presidente. El PLN tendría un 30 por ciento, mientras que por el PAC votaría un 4 por ciento y por Fuerza Democrática un 3 por ciento.
- Al analizar el comportamiento de las intenciones de voto para presidente de estas dos poblaciones, se observa que el PLN viene disminuyendo, mientras que el PUSC viene aumentando, experimentando la Unidad Social Cristiana el incremento más alto en esta oportunidad.
- Para la Asamblea Legislativa se tiene el mismo comportamiento anterior. Si las elecciones fueran hoy, la población entrevistada de los dos estratos estaría favoreciendo al PUSC en primer lugar y al PLN en segundo lugar.
- En los estratos medios y altos, el 11 por ciento de las y los entrevistados/as estaría votando por Fuerza Democrática y por el PAC. En los estratos bajos lo haría entre un 4 y 3 por ciento.
- La población entrevistada en las dos encuestas mayoritariamente está pensando en no dividir el voto. En las clases media y alta este porcentaje aumenta en 11 puntos porcentuales.

ASPECTOS METODOLOGICOS

La presente investigación corresponde a los resultados obtenidos en dos encuestas: una telefónica en el Gran Area Metropolitana (GAM) y la otra en terreno en el Area Metropolitana de San José (AMSJ), realizadas por el IDESPO entre el 21 y 25 de junio del año 2001.

IDESPO, con el afán de satisfacer los requerimientos de las y los usuarios de su información, realiza estas encuestas en dos muestras independientes: una muestra telefónica, representativa de clases media y alta con teléfono y una muestra con entrevistas personales entre sectores de clase baja sin teléfono.

Antes de proceder al análisis de los datos, es importante aclarar dos aspectos:

1. Aunque en ambos estudios se aplicó el mismo cuestionario, las muestras son independientes, por lo que no deben de mezclarse sus resultados.
2. La parte de la encuesta realizada por entrevista personal se aplicó sólo en el Area Metropolitana de San José (AMSJ), debido a limitaciones presupuestarias.

No obstante lo anterior, se considera que estos datos permiten analizar el sentir de las clases de menos ingresos en las zonas urbanas del AMSJ.

A. ENCUESTA TELEFONICA EN LA GAM

El marco muestral para la encuesta telefónica fue el directorio telefónico. A partir de él se seleccionó una muestra aleatoria de teléfonos en forma sistemática. Luego se seleccionaron personas mediante una muestra de cuota probabilística, distribuida por sexo y grandes grupos de edad, tal y como se muestra en el Cuadro A.

El tamaño de muestra es de 600, tiene un error de muestreo máximo del 3.3%, a un nivel de confianza del 90%.

CUADRO A

GAM: DISTRIBUCION DE LA MUESTRA EN LA ENCUESTA TELEFONICA POR GRUPOS DE EDAD Y SEXO -ABSOLUTOS- JULIO 2001

Edades	Total	Hombres	Mujeres
18-24	120	60	60
25-34	165	86	79
35-44	135	68	67
45-54	80	41	39
55 y más	100	45	55
TOTAL	600	300	300

B. ENCUESTA PERSONAL EN EL AMSJ

La encuesta personal se basó en una muestra de segmentos censales del Area Metropolitana de San José, de acuerdo a la existencia de sectores de clase baja sin teléfono en el segmento y se seleccionaron con Probabilidades Proporcionales al Tamaño (PPT), utilizando como medida de tamaño el número de viviendas en cada segmento.

Para realizar el trabajo de campo se seleccionaron 20 segmentos y si éstos no poseían zonas de clase baja suficientes para la muestra, se recurrió a completarla dentro del cantón. De esta forma, se obtuvo una muestra de cantones con reemplazo, cuya probabilidad de selección estuvo ligada al tamaño de los segmentos censales con sectores de clase baja.

Posteriormente, la selección de las y los entrevistados se realizó mediante una cuota probabilística por sexo y edad. En el Cuadro B se muestran los resultados obtenidos en este trabajo de campo. Como puede observarse se completaron 300 entrevistas, que tiene asociado un error máximo de muestreo del 4.7%, a un nivel de confianza del 90%.

Para todos los gráficos y cuadros del análisis que se realiza a continuación, el número de casos para la encuesta telefónica de la GAM es 600 y para la encuesta personal del AMSJ es de 300, a menos que se anote otro dato.

CUADRO B

AMSJ: DISTRIBUCION DE LA MUESTRA DE LA ENCUESTA PERSONAL SEGÚN GRUPOS DE EDAD Y SEXO -ABSOLUTOS- JULIO 2001

Edades	Total	Hombres	Mujeres
18-24	60	30	30
25-34	83	42	41
35-44	67	33	34
45-54	39	19	20
55 y más	51	23	28
TOTAL	300	147	153

C. CARACTERISTICAS PERSONALES DE LAS PERSONAS ENTREVISTADAS

Como ya se ha indicado, la encuesta telefónica recoge información básicamente de una población de clases media y alta y así lo reflejan los datos personales de esta población.

Se observa que el 50 por ciento de las personas entrevistadas es de sexo femenino. La edad con mayor proporción oscila entre los 35 y 54 años.

El 53 por ciento reporta ser casado/a y le sigue en orden de importancia quienes manifiestan ser solteros/as.

Tal y como era de esperar, el nivel educativo de esta población es elevado, pues existe un alto porcentaje de entrevistados/as con estudios universitarios (34%).

También en el Cuadro C se incluye la información de la población que fue entrevistada por el IDESPO en la encuesta de terreno.

Se observa que en cuanto a sexo, el porcentaje es similar al anterior. Para la encuesta personal, el grupo de edad con mayor proporción es también de 35 a 54 años.

En cuanto al estado civil se refiere, el 30 por ciento se reporta casada. Adicionalmente un 32 por ciento manifiesta vivir en unión libre,

esta situación es predecible, dado el tipo de población. También la mayor parte manifiesta niveles más bajos de educación, sólo un 3 por ciento posee algún nivel de educación universitaria.

CUADRO C

DISTRIBUCION RELATIVA DE ENTREVISTADOS/AS SEGÚN SUS CARACTERÍSTICAS PERSONALES POR TIPO DE ENCUESTA JULIO 2001

Características	TIPO DE ENCUESTA	
	Telefónica (n= 600)	Personal (n= 300)
SEXO	100.0	100.0
Hombre	50.0	49.0
Mujer	50.0	51.0
EDAD	100.0	100.0
18 a 34 años	20.0	20.0
25-34 años	27.5	27.7
35-44 años	22.5	22.3
45-54 años	13.3	13.0
55 años y más	16.7	17.0
ESTADO CONYUGAL	100.0	100.0
Soltero/a	29.0	22.1
Casado/a	53.2	29.6
Unión libre	5.0	32.0
Divorciado(a)/separado/a	8.5	10.2
Viudo/a	4.3	6.1
NIVEL EDUCATIVO	100.0	100.0
Ninguna	0.8	4.4
Primaria	21.4	63.1
Secundaria	39.8	27.5
Parauniversitaria	4.3	1.0
Universitaria	33.7	3.0
NS/NR	-	1.0

EXPECTATIVAS EN AÑO ELECTORAL

1. Petición a la clase política durante la campaña electoral

Desde hace más de diez años, IDESPO viene realizando encuestas de opinión pública e incluyendo dentro de ellas preguntas de tipo político, que le permitan a la sociedad costarricense irse formando una idea de cómo está la opinión pública en cuanto a este tema.

En esta oportunidad, se le preguntó tanto a las personas entrevistadas personalmente como a las entrevistadas por teléfono: *¿Qué le pide usted a los políticos durante la campaña electoral?* Como se observa en el Gráfico 1 y Cuadro 1, la población del AMSJ le pide en primer lugar que *“ayuden a los necesitados”*, pues así opina el 28 por ciento de las y los entrevistados. En segundo lugar, le piden *“que prometan lo que puedan cumplir”*, que fue la respuesta dada por un 26 por ciento.

En lo que a la población de la GAM se refiere, lo principal que le piden a las y los políticos es que sean *“honrados/as”*, pues así opina el 23 por ciento. En orden de importancia le siguen, con un 22 por ciento, que *“prometan lo que puedan cumplir”* y un 21 por ciento les piden que *“no mientan”*.

GRAFICO 1

PROPORCIÓN DE ENTREVISTADOS/AS SEGÚN LAS
PRINCIPALES COSAS QUE LE PIDEN A LAS/OS POLÍTICAS/OS
DURANTE LA CAMPAÑA POR TIPO DE ENCUESTA
JULIO 2001

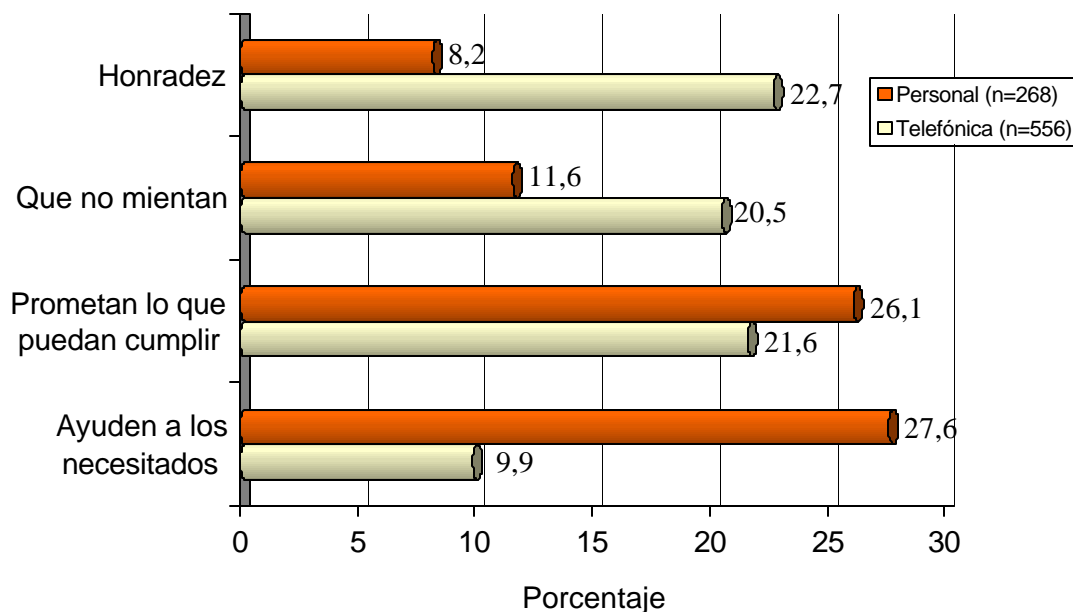

Al analizar por sexo la información, se observa en el Cuadro 1 que las mujeres de clase baja (37%) le piden a las y los políticos que le *"ayuden a los más necesitados"*, superando el nivel de respuesta de los hombres en 19 puntos porcentuales. En la petición de que *"prometan lo que puedan cumplir"*, en este grupo poblacional no se dan diferencias por sexo. La *"honradez y la honestidad"*, es más importante para los hombres (15%), quienes superan el nivel de respuesta de las mujeres en 12 puntos porcentuales.

En la población entrevistada telefónicamente, son las mujeres (26%) quienes le solicitan a los políticos que *"prometan lo que puedan cumplir"*, superando el nivel de respuesta de los hombres en ocho puntos porcentuales. Las mujeres más que los hombres, también piden que *"ayuden a los más necesitados"*. Para los hombres solicitarle a los políticos y las políticas *"honradez y honestidad"* es más importante que para las mujeres, pues el nivel de respuesta masculino supera el femenino en 9 puntos porcentuales.

Pero también le piden a las y los políticos que *“no mientan”*, que *“solucionen los problemas económicos”*, que *“gasten menos dinero”* y que *“trabajen más”*.

CUADRO 1

DISTRIBUCIÓN RELATIVA DE ENTREVISTADOS/AS SEGÚN LO QUE LE PIDEN A LOS POLÍTICOS/AS DURANTE LA CAMPAÑA POR TIPO DE ENCUESTA Y SEXO JULIO 2001

Tipo de petición	Encuesta personal n=268		Encuesta telefónica n=556	
	Hombres	Mujeres	Hombres	Mujeres
TOTAL	100.0	100.0	100.0	100.0
Prometan lo que se pueda cumplir	26.1	26.1	17.5	25.7
Ayuden a los más necesitados	17.9	37.3	6.4	13.4
Honradez-honestidad	14.9	2.2	26.8	18.5
Que no mientan	11.9	11.2	21.4	19.6
Solucionen los problemas económicos	9.7	9.0	5.0	5.1
Eliminen la politiquería/campaña limpia	6.0	0	6.0	5.7
Mejores ideas para solución de problemas	1.6	4.5	0.4	0
Muestren el plan de gobierno	3.0	3.0	7.2	4.7
Que trabajen más	3.0	0.7	1.4	1.1
Gasten menos dinero	0.7	2.3	6.1	5.1
Estabilidad política	0.7	0	0	0
Otros	4.5	3.7	1.8	1.1

2. Qué esperan del próximo presidente?

Ante la pregunta: *¿Qué espera usted del próximo presidente?*, las y los costarricenses entrevistados por teléfono y personalmente, esperan que *“mejore la situación social y económica”* del país, pues así opina el 30 por ciento de la población de la GAM y el 25 por ciento de las y los entrevistados en el AMSJ.

La población entrevistada personalmente (22%) espera que el próximo presidente le *“ayude más a los pobres”*, superando el nivel de respuesta de las personas de clase baja en ocho puntos porcentuales.

También la población de las dos encuestas esperan que el próximo presidente sea *"sincero y cumpla lo que promete"*.

La *"honestidad"* en el próximo presidente, es algo que esperan las personas entrevistadas, pero lo espera más la población de clases media y alta, ya que así opina el 18 por ciento de las y los entrevistados, mientras que en la clase baja sólo un 8 por ciento espera que el presidente sea honesto.

GRAFICO 2

PROPORCIÓN DE ENTREVISTADOS/AS SEGÚN LO QUE ESPERAN DEL PRÓXIMO PRESIDENTE POR TIPO DE ENCUESTA JULIO 2001

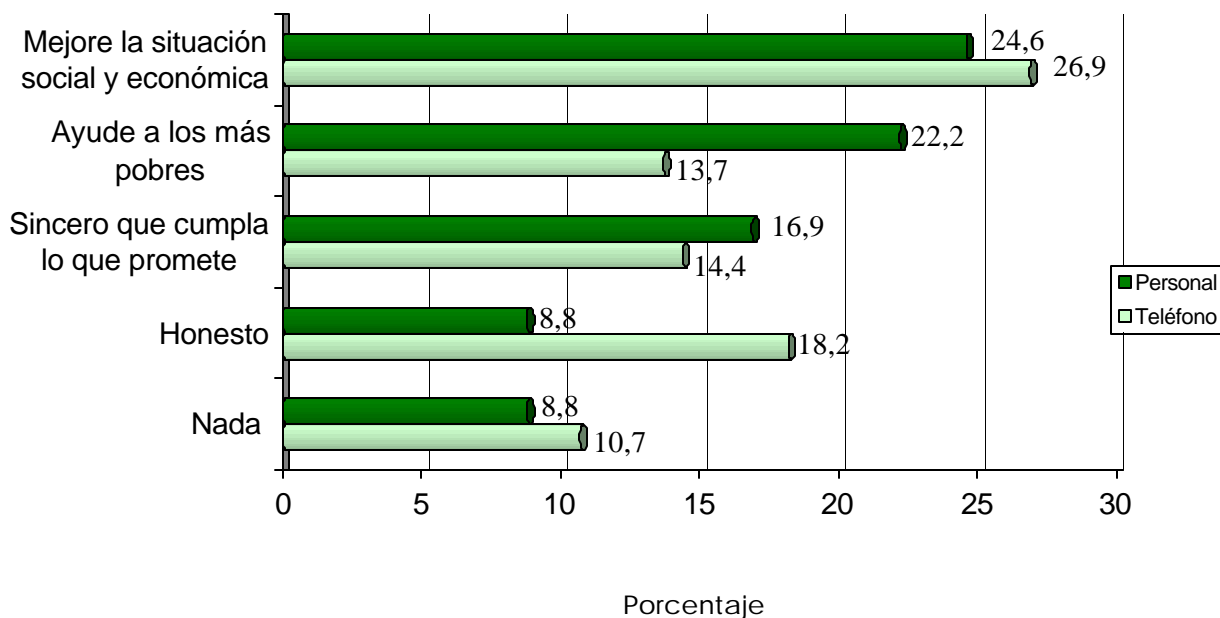

Al analizar la información por sexo, como se observa en el Cuadro 2, las mujeres de clase baja esperan que el próximo presidente *"beneficie al pueblo"*, superando el nivel de respuesta de los hombres en nueve puntos porcentuales.

Hombres y mujeres de las dos clases sociales entrevistadas tienen esperanza de que el próximo presidente *"mejore la situación social y económica"* del país.

CUADRO 2

**DISTRIBUCIÓN RELATIVA DE ENTREVISTADOS/AS SEGÚN LO QUE ESPERAN
DEL PROXIMO PRESIDENTE POR TIPO DE ENCUESTA Y SEXO
JULIO 2001**

Petición	Encuesta personal n=284		Encuesta telefónica n=592	
	Hombres 137	Mujeres 147	Hombres 298	Mujeres 294
TOTAL	100.0	100.0	100.0	100.0
Mejore la situación social y económica del país	26.3	23.2	29.8	23.8
Beneficie al pueblo (ayude a los más pobres)	17.5	26.5	13.1	14.3
Sincero, que cumpla lo que promete	13.1	20.4	15.1	13.6
Honesto, que no robe, elimine corrupción	13.9	4.1	16.5	20.0
Nada, todos son iguales	11.7	6.2	9.7	11.2
Firme, que tome buenas decisiones	5.8	6.8	7.4	8.5
Mejor que el actual	8.8	8.8	5.4	5.2
Que se rodee de un buen equipo	0	2.0	2.0	2.0
Otros	2.9	2.0	1.0	1.4

3. Valoración del próximo gobierno

A la población entrevistada se les preguntó: *¿Cree usted que el próximo gobierno será mejor, igual o peor que el actual?* Como se observa en el Gráfico 3, una proporción grande (48% de la AMSJ y 46% de la GAM) piensa que el próximo gobierno será igual al actual.

Entre las razones que dan las personas entrevistadas, llama la atención que es la población de clases media y alta la que confía en que el próximo gobierno será mejor que el actual, porque tiene *“fe en Dios y esperanza”*, pues así opina el 32 por ciento de la población entrevistada, mientras que esta respuesta no fue dada por la población de clase baja.

La razón principal que dan las personas de clase baja (38%) para pensar que será mejor, es para que *“mejore la situación”*, mientras que el nivel de respuesta en esta categoría en la población entrevistada en la GAM es de un 15 por ciento.

Otra de las respuestas que dan para esperar que la situación mejore, es que *"pueden ver los errores de los otros gobiernos y corregirlos"*, pues así opina el 30 por ciento de las y los entrevistados de clase baja y el 17 por ciento de la población de la GAM. Son los hombres de las dos encuestas, quienes dan mayoritariamente esta respuesta.

GRAFICO 3

PROPORCIÓN DE ENTREVISTADOS/AS SEGÚN CREENCIA DE CÓMO SERÁ EL PRÓXIMO GOBIERNO POR TIPO DE ENCUESTA JULIO 2001

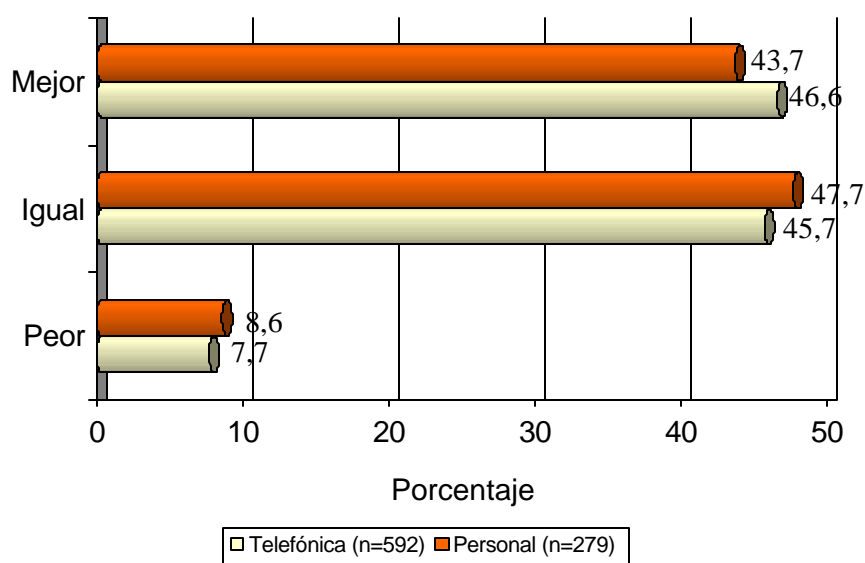

Son las mujeres de clase baja más optimistas que los hombres, pues el 47 por ciento de ellas opina que el próximo gobierno será mejor que el actual. Por el contrario, son los hombres (13%) quienes opinan que la situación será peor, mientras que entre las mujeres sólo el 5 por ciento piensa de esa forma (Cuadro 3).

Los hombres de clases media y alta (49%) valoran que el próximo gobierno será mejor que el actual. Las mujeres tienden a decir que será igual (48%).

CUADRO 3

PROPORCIÓN DE ENTREVISTADOS/AS SEGÚN PRINCIPALES RAZONES QUE
 DAN PARA PENSAR QUE EL PRÓXIMO GOBIERNO SERÁ MEJOR
 POR TIPO DE ENCUESTA
 JULIO 2001

Razón	Encuesta personal n=66	Encuesta telefónica n=255
Por fe en Dios, por esperanza	0	31.8
Pueden ver los errores de los otros gobiernos	30.3	21.2
Para que mejore la situación	37.9	16.5
Los actuales candidatos son mejores	0	14.9
Tiene más confianza en la oposición	10.6	8.6
El gobierno actual es malo	15.2	4.3

Para aquellas personas entrevistadas, tanto en la GAM como en el AMSJ, la razón principal que dan para pensar en que el próximo gobierno será igual al actual, es porque consideran que *“todos los políticos son iguales, falsos”*, tal y como se observa en el Cuadro 4.

La segunda razón que dan las personas de clase baja es que *“no se puede corregir tanto daño”*, pues así opina un 18 por ciento, superando el nivel de respuesta de las personas de clases media y alta en 8 puntos porcentuales. Para la población entrevistada en la GAM, el segundo lugar lo ocupa la razón de *“nunca se dan grandes cambios”*, que obtiene un 14 por ciento de las menciones de esta población y el 13 por ciento de las menciones de la clase baja.

CUADRO 4

PROPORCIÓN DE ENTREVISTADOS/AS SEGÚN PRINCIPALES RAZONES
QUE DAN PARA PENSAR QUE EL PRÓXIMO GOBIERNO SERÁ IGUAL
POR TIPO DE ENCUESTA
JULIO 2001

Razón	Encuesta personal n=125	Encuesta telefónica n=250
Todos los políticos son iguales, falsos	68.0	69.2
Nunca se dan grandes cambios	12.8	14.0
No se puede corregir tanto daño	17.6	10.4
Política es sucia	1.6	3.6
Situación es mundial	0	2.8

Aquellas personas que opinan que el próximo gobierno será peor que el actual, justifican su respuesta en razones tales como:

- ✓ Nunca hacen nada por el pueblo
- ✓ Todos los candidatos son iguales
- ✓ Los problemas del país son muy graves

4. Características que debe tener el próximo presidente

Otra de las preguntas que se les hizo a las personas entrevistadas fue: *¿Qué características debería de tener el próximo presidente de la República?* Como se observa en el Gráfico 5, la característica que tiene el porcentaje de la respuesta más elevada, tanto en la clase baja como en las clases media y alta, es la *"honradez"*. La *"sinceridad"* es otra de las características, que en opinión de la población entrevistada debe tener el próximo presidente de la República.

También como características importantes que debe tener el futuro gobernante se mencionan: *"que sea persona del pueblo"*, *"que sea humilde"*, que tenga *"firmeza"* y *"principios cristianos"*, que sea *"trabajador"* y con *"experiencia política"*.

GRAFICO 5

PROPORCIÓN DE MENCIONES SEGÚN CARACTERÍSTICAS QUE DEBE TENER EL PROXIMO PRESIDENTE POR TIPO DE ENCUESTA JULIO 2001

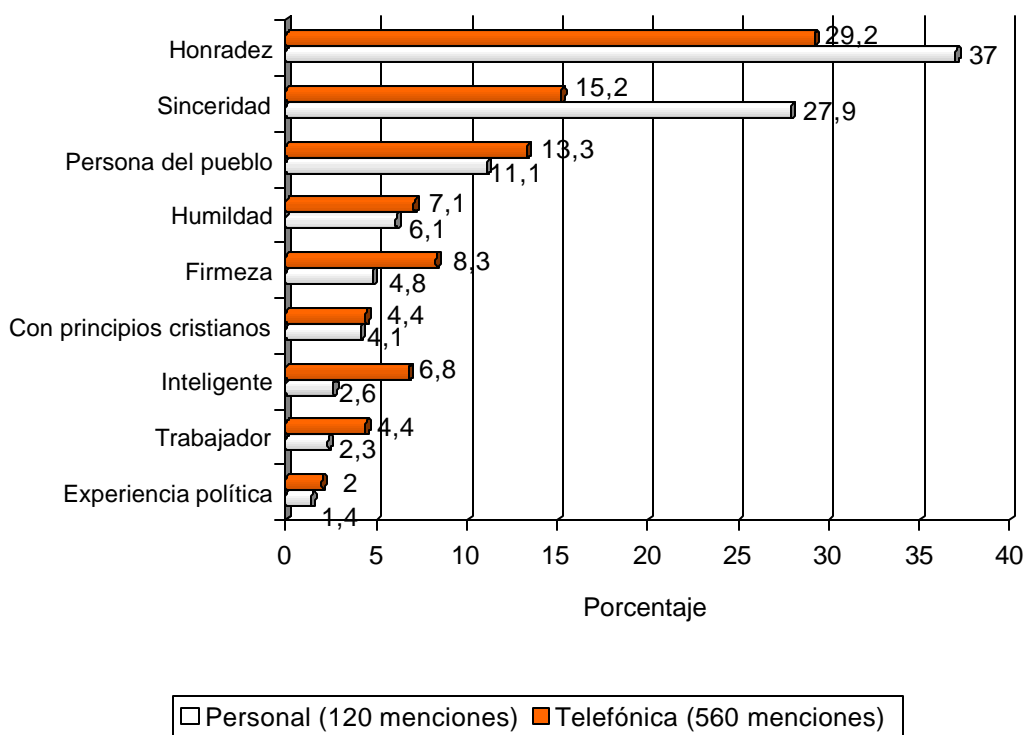

5. Candidatos que reúnen las características para ser presidente

Después de haberles preguntado a las personas seleccionadas sobre cuáles características debería de tener el próximo presidente de la República, se les preguntó: *¿De los candidatos inscritos, cuál cree usted que reúne las características antes mencionadas?* Esta fue una pregunta abierta y las personas respondían espontáneamente.

Como se observa en el Cuadro 5, en opinión de la población entrevistada, el Dr. Abel Pacheco es el candidato que reúne las principales características que debe de tener la persona que aspira a gobernar el país; sin embargo, el nivel de respuesta de la clase baja supera la de clases media y alta en 13 puntos porcentuales. Así, en la clase baja el Dr. Abel Pacheco obtiene el 57 por ciento de las respuestas y en las clases media y alta el 44 por ciento.

Le sigue en orden de importancia en este punto, el Ing. Rolando Araya. En la clase baja el 24 por ciento de la población entrevistada considera que él reúne las características para ser presidente y en las clases media y alta es el 21 por ciento que opina de esa manera.

Es importante mencionar que para un 9 por ciento de la población entrevistada en el AMSJ y para un 14 por ciento de la GAM, ninguno de los candidatos reúne las características que mencionaron que debería de tener un presidente.

Para la población de la GAM (8%), Ottón Solís reúne las características citadas para ser gobernante. Dentro de esta misma clase, también se menciona a Otto Guevara con un 2 por ciento y a Ottón Solís y Walter Coto, con un 0.7 por ciento.

Al analizar la información por sexo, se observa que en la clase baja son las mujeres (63%) las que creen que Abel Pacheco reúne las características para ser presidente, superando el nivel de respuesta de los hombres en 12 puntos porcentuales. Por el contrario, en las clases media y alta, las mujeres apoyan a Rolando Araya con un 24 por ciento, superando el nivel de respuesta de los hombres en 6 puntos porcentuales.

CUADRO 5

**PROPORCIÓN DE ENTREVISTADOS/AS SEGÚN LOS CANDIDATOS QUE
REUNEN LAS CARACTERÍSTICAS PARA SER PRESIDENTE DE LA REPÚBLICA
POR TIPO DE ENCUESTA
JULIO 2001**

Candidatos	Encuesta personal n=269	Encuesta telefónica n=555
Abel Pacheco	56.9	44.3
Rolando Araya	24.2	20.7
Ninguno	8.9	14.1
Abel Pacheco y Rolando Araya	4.8	8.6
Abel Pacheco y Ottón Solís	0.4	0.5
Ottón Solís	0.4	7.6
Otto Guevara	0	2.3
Ottón Solís y Walter Coto	0	0.7

6. Preferencias políticas

a) Hacia los partidos políticos

IDESPO desde 1997 viene incluyendo en su Programa de Consultoría y principalmente en el proyecto de Pulso Nacional, preguntas sobre la intención de voto que tiene la población costarricense del Gran Área Metropolitana y del Área Metropolitana de San José, por lo que en este apartado se muestra la tendencia de la intención de voto de las y los costarricenses, a partir de 1999.

b) Partido que prefieren para la presidencia

Ante la pregunta: *¿Si las elecciones fueran hoy, por cuál partido votaría para presidente?* Como se indica en el Gráfico 6, la población del AMSJ favorecería con su voto al Partido Unidad Social Cristiana con un 63 por ciento, superando al Partido Liberación Nacional en 33 puntos porcentuales. El Partido Acción Ciudadana obtendría el 4 por ciento de las intenciones de voto de la población de clase baja y Fuerza Democrática tendría el 3 por ciento. Dentro de esta población no es mencionado ningún otro partido.

Al analizar la información por sexo de la población entrevistada en el AMSJ, no existe una diferencia para la intención de voto hacia los partidos políticos mencionados.

GRÁFICO 6

DISTRIBUCIÓN RELATIVA DE ENTREVISTADOS/AS QUE SI VOTARÍA SEGÚN
PARTIDO POR EL QUE ESTARÍAN VOTANDO PARA PRESIDENTE
SI LAS ELECCIONES FUERAN HOY
-ENCUESTA PERSONAL-
n=247

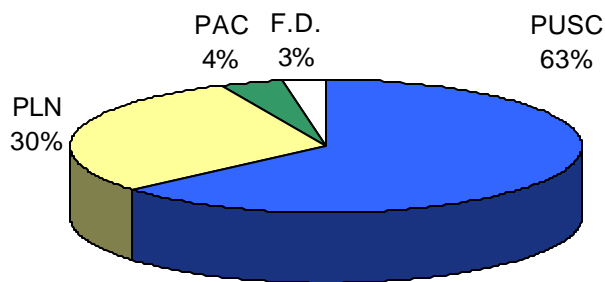

En la población de clases media y alta, la intención de voto también favorecería al PUSC, pues el 50 por ciento de la población entrevistada dice que si las elecciones fueran hoy votarían por ese partido. El 32 por ciento estaría votando por el PLN, el 11 por ciento votaría por el PAC, un 5 por ciento lo haría por Fuerza Democrática, el 1 por ciento lo haría por Movimiento Libertario y por otro partido minoritario (donde dentro de ese 1%, el 0.2% menciona al PIN).

Al analizar por sexo la información suministrada por la población de la GAM, se observa que son las mujeres las que favorecerían con su voto al PLN, pues el 37 por ciento de ellas opina de esa manera, superando el nivel de respuesta dado por los hombres en 10 puntos porcentuales.

GRÁFICO 7

**DISTRIBUCIÓN RELATIVA DE ENTREVISTADOS/AS QUE SI VOTARÍA SEGÚN
PARTIDO POR EL QUE ESTARÍAN VOTANDO PARA PRESIDENTE
SI LAS ELECCIONES FUERAN HOY
-ENCUESTA TELEFÓNICA-
n=503**

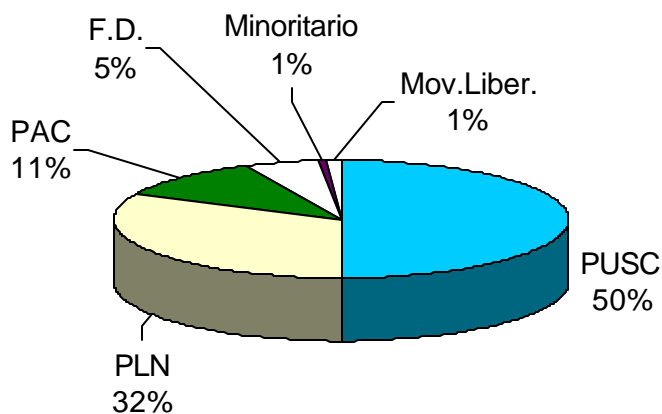

Si se compara la intención de voto para presidente que han tenido las y los costarricenses de clases media y alta en encuestas anteriores, se observa en el Gráfico 8 que las intenciones de voto para el PLN viene disminuyendo de Junio 2000 a la fecha de esta encuesta. Sin embargo, es importante resaltar que la disminución mayor se da en los dos últimos meses, en donde la intención de voto para ese partido se ve reducida en 15 puntos porcentuales. Las mujeres (37%) de esta clase favorecen más a este partido, superando en 10 puntos porcentuales la respuesta dada por los hombres.

La tendencia del PUSC de Junio 2000 a la fecha de esta última encuesta, viene en ascenso, pero de mayo a julio este partido ha mostrado su incremento más fuerte, pues pasó de un 32 por ciento al 50 por ciento, aumentando en 18 puntos porcentuales.

El Partido Fuerza Democrática también viene mostrando una tendencia a la disminución en las intenciones de voto de las y los costarricenses de clases media y alta. Por el contrario, el PAC viene mostrando un aumento en las intenciones del voto, pues en mayo fue un 7 por ciento el que manifestó que votaría por ese partido y ahora es el 11 por

ciento de la población entrevistada en la GAM quienes dicen que votarían por ese partido si las elecciones fueran hoy.

La disminución de "otros" se debe al aumento que logra el PAC y que también se distingue la intención de voto para el Movimiento Libertario que fue de un 1 por ciento. El 0.6 por ciento del "otro" se distribuye de la siguiente forma: 0.4% para minoritarios y un 0.2% para el PIN.

GRÁFICO 8

DISTRIBUCIÓN RELATIVA DE ENTREVISTADOS/AS QUE SI VOTARÍA SEGÚN PARTIDO POR EL QUE ESTARÍAN VOTANDO PARA PRESIDENTE SI LAS ELECCIONES FUERAN HOY JUNIO-DICIEMBRE 2000, MARZO*-MAYO*-JULIO 2001 -ENCUESTA TELEFÓNICA-

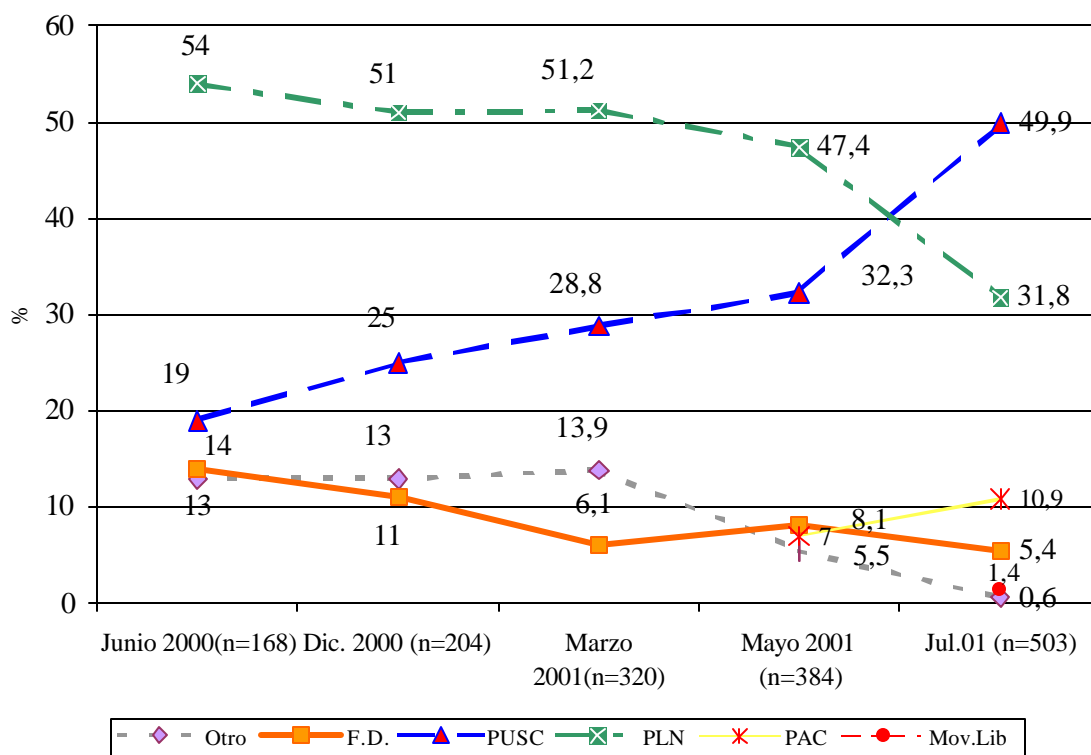

*Encuestas de Pulso Nacional.

Al comparar la intención de voto para presidente de la población de clase baja, se observa en el Gráfico 9 que el PLN baja en 17 puntos porcentuales de Diciembre 2000 a la fecha de esta encuesta. Por el contrario, el PUSC experimenta el aumento más grande en el mismo período, pues pasa de un 37 por ciento de las intenciones de voto a un 64 por ciento, es decir tiene un aumento de 27 puntos porcentuales.

En cuanto a los partidos emergentes, Fuerza Democrática disminuye la intención de voto para presidente, pasando de un 10 a un 3 por ciento, mientras que el PAC obtiene en esta oportunidad un 4 por ciento para presidente. En esta población no se dan diferencias significativas por sexo.

GRÁFICO 9

DISTRIBUCIÓN RELATIVA DE ENTREVISTADOS/AS QUE SI VOTARÍA SEGÚN PARTIDO POR EL QUE ESTARÍAN VOTANDO PARA PRESIDENTE SI LAS ELECCIONES FUERAN HOY JUNIO-DICIEMBRE 2000, JULIO 2001 -ENCUESTA PERSONAL-* n=247

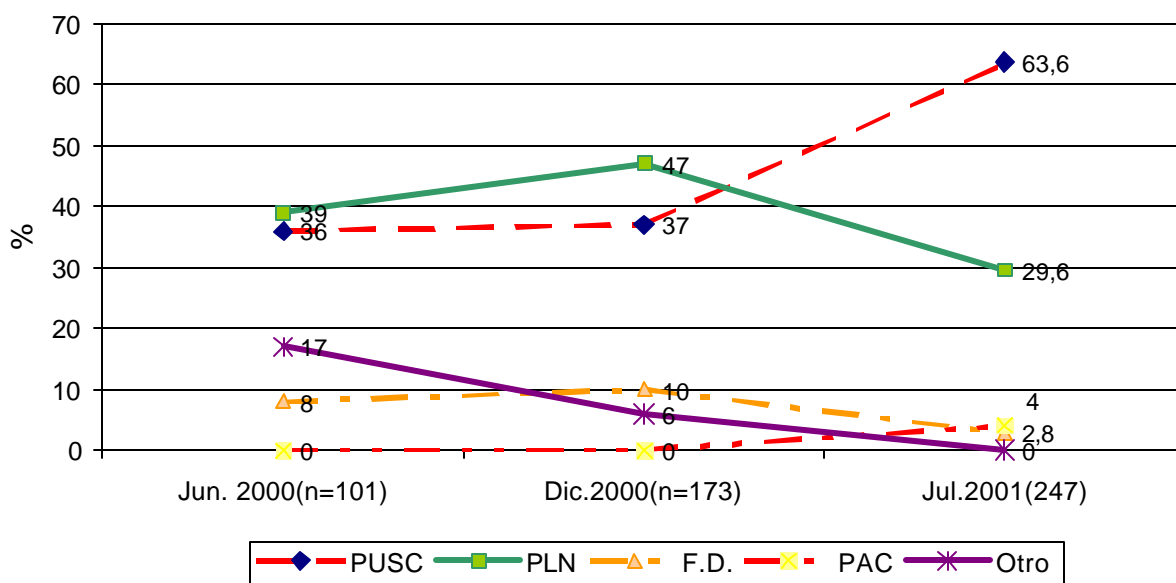

* Esta comparación solo se hace para las fechas indicadas en el gráfico, ya que la encuesta personal solo se realiza en junio o julio y diciembre.

7. Partido que prefieren para la representación en la Asamblea Legislativa

Al igual que para presidente, a las personas entrevistadas en las dos encuestas se les preguntó: *¿Si las elecciones fueran hoy, por cuál partido votaría para diputados/as?* Como se observa en el Gráfico 10, la población de la GAM estaría favoreciendo al PUSC, pues el 40 por ciento estaría votando por los candidatos y candidatas de este partido. Le sigue en orden de importancia el PLN, que obtendría el 33 por ciento de las

intenciones de voto. Al igual que para presidente, las mujeres estarían votando por el PLN.

Por Fuerza Democrática y el PAC estaría votando un 11 por ciento de la población de la GAM. Un 3 por ciento dice que estaría votando por un "Partido minoritario", correspondiéndoles de ese porcentaje, un 0.4 por ciento al PIN. Por el Movimiento Libertario estaría votando un 2 por ciento.

GRÁFICO 10

DISTRIBUCIÓN RELATIVA DE ENTREVISTADOS/AS QUE DICEN QUE SI VOTARÍA SEGÚN PARTIDO POR EL QUE ESTARÍAN VOTANDO PARA DIPUTADOS/AS SI LAS ELECCIONES FUERAN HOY
-ENCUESTA TELEFÓNICA-
n=470

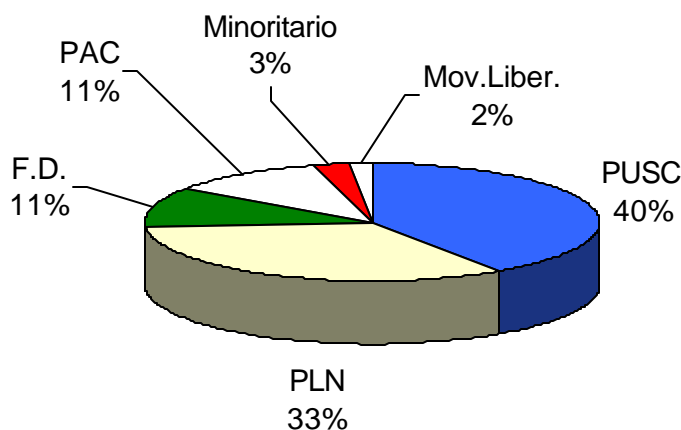

En lo que a intención de voto de la población del AMSJ para nombrar a los diputados y diputadas de la próxima Asamblea Legislativa, se observa en el Gráfico 11 que el 59 por ciento manifiesta que de realizarse las elecciones en esta fecha, ellos y ellas votarían por los candidatos del PUSC, el 34 por ciento de las intenciones de voto favorecerían al PLN, un 4 por ciento lo haría por el PAC y un 3 por ciento por Fuerza Democrática. Dentro de esta clase no se hace mención de otros partidos políticos ni que estarían votando por algún partido minoritario. No hay diferencias significativas por sexo en cuanto a la intención de voto para la Asamblea Legislativa.

GRÁFICO 11

DISTRIBUCIÓN RELATIVA DE ENTREVISTADOS/AS QUE DICE QUE SI VOTARÍA
SEGÚN PARTIDO POR EL QUE ESTARÍAN VOTANDO PARA
DIPUTADOS/AS SI LAS ELECCIONES FUERAN HOY
-ENCUESTA PERSONAL-
n=243

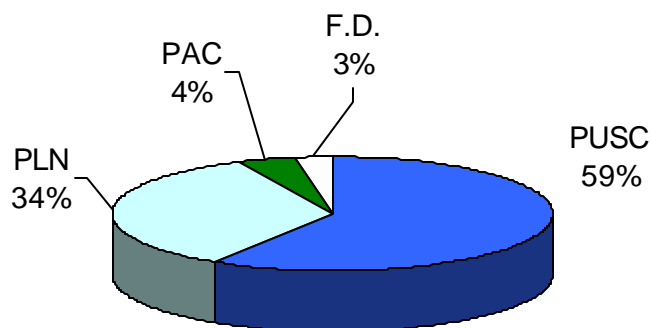

Al comparar las intenciones de voto que tienen las y los costarricenses del Gran Área Metropolitana, se observa en el Gráfico 12 que el PUSC trae de Junio 2000 a la fecha una tendencia al aumento, siendo el aumento más grande el que logra en esta encuesta, pues de mayo del presente año a la fecha aumentó un 15 por ciento en las intenciones de voto. Por el contrario, el PLN viene mostrando una tendencia a la baja y en esta oportunidad obtiene un 33 por ciento de las intenciones de voto, disminuyendo de mayo a la fecha en 5 puntos porcentuales.

El Partido Fuerza Democrática también indica una disminución muy alta en las intenciones de voto dentro de esta población, pues en esta encuesta obtiene un 11 por ciento y en mayo obtuvo un 26 por ciento.

El PAC, por el contrario, aumenta, pasando de un 5 por ciento en mayo a un 11 por ciento en julio.

GRAFICO 12

GAM: DISTRIBUCION RELATIVA DE ENTREVISTADOS/AS QUE DICE QUE SI VOTARIA SEGÚN PARTIDO POLITICO POR EL QUE VOTARIA PARA DIPUTADOS/AS SI LAS ELECCIONES FUERAN HOY JUNIO Y DICIEMBRE 2000, MARZO- MAYO-JULIO 2001 -ENCUESTA TELEFÓNICA-

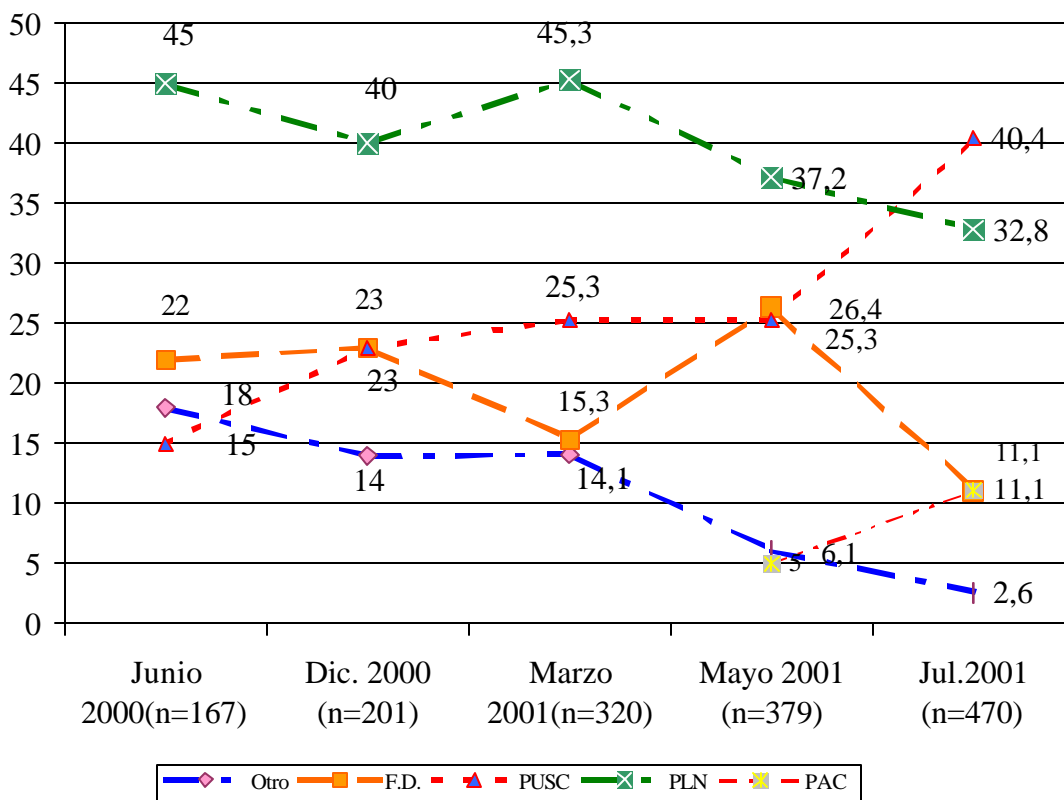

Al analizar la evolución de las intenciones de voto de la población de clase baja, es importante resaltar, tal y como se observa en el Gráfico 13, que el PUSC de Junio 2000 a la fecha, muestra una tendencia al aumento, logrando el porcentaje más elevado en Julio del 2001, en donde el 59 por ciento de la población del AMSJ estaría favoreciendo a los y las candidatos/as de ese partido, logrando un aumento de 19 puntos porcentuales.

Por el contrario, el PLN de Diciembre 2000 a la fecha de esta encuesta, muestra una disminución en las intenciones de voto de 12 puntos porcentuales. Igual comportamiento muestra Fuerza Democrática que

viene disminuyendo, obteniendo el porcentaje más bajo en esta encuesta (3%). El PAC por primera vez en esta encuesta obtiene un 4 por ciento en las intenciones de voto para tener representantes en la Asamblea Legislativa.

GRAFICO 13

AMSJ: DISTRIBUCION RELATIVA DE ENTREVISTADOS/AS QUE DICE QUE SI VOTARIA SEGÚN PARTIDO POLITICO POR EL QUE VOTARIA PARA DIPUTADOS/AS SI LAS ELECCIONES FUERAN HOY JUNIO Y DICIEMBRE 2000, JULIO 2001*

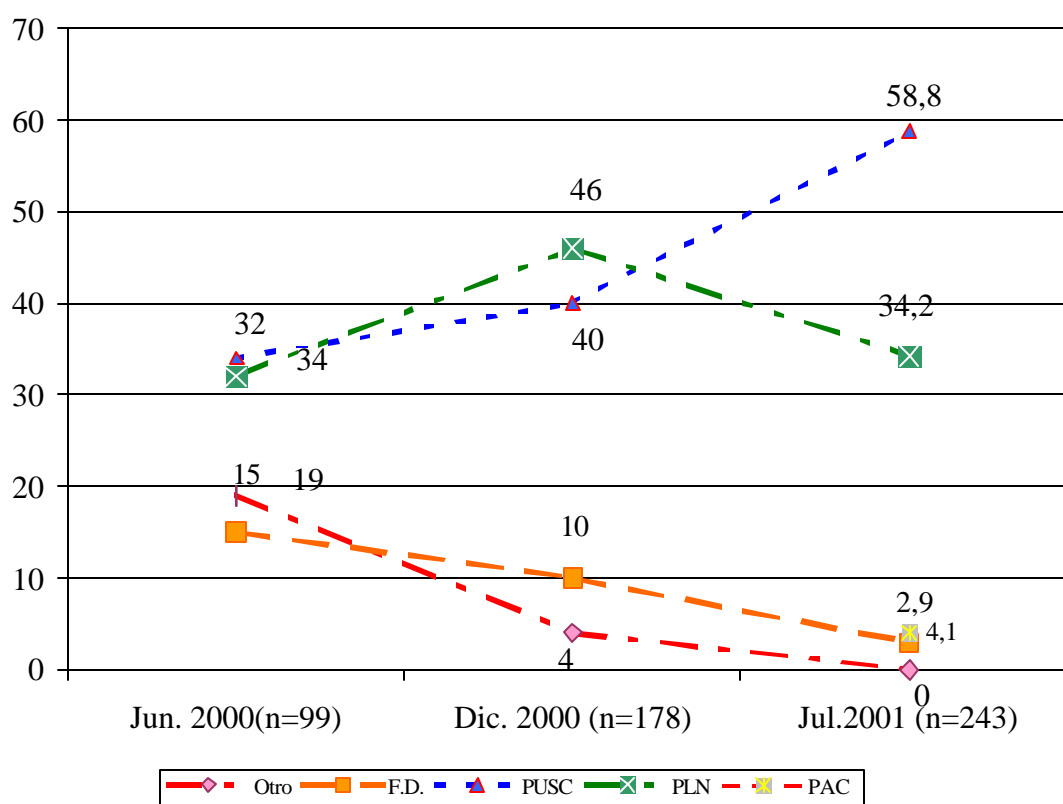

* Esta comparación solo se hace para las fechas indicadas en el gráfico, ya que la encuesta personal solo se realiza en junio o julio y diciembre.

8. Un solo partido o dividirán el voto

Otra de las preguntas que se incluyeron en el cuestionario fue: *¿Votará usted por un solo partido o dividirá (quebrará) el voto?.* Como se observa en el Gráfico 14, el 72 por ciento de la población entrevistada en el Gran Área Metropolitana que está decidida a votar lo haría por un solo

partido y el 28 por ciento dividiría el voto. En esta clase social, la abstención sería de un 11 por ciento.

GRAFICO 14

**GAM: DISTRIBUCION RELATIVA DE ENTREVISTADOS/AS QUE
ESTAN DECIDIDOS/AS A VOTAR EN LAS PROXIMAS ELECCIONES
SEGÚN SI VOTARA POR UN SOLO PARTIDO O DIVIDIRA EL VOTO
-ENCUESTA TELEFÓNICA-
JULIO 2001
n=537**

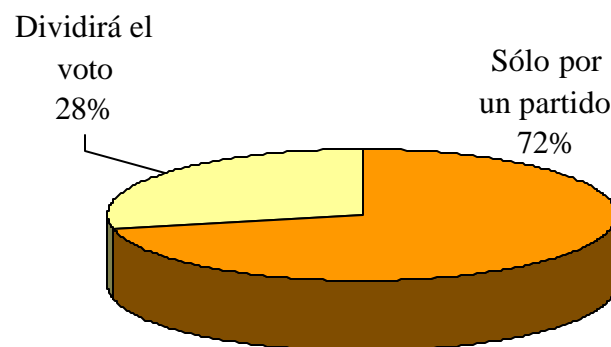

Al comparar las respuestas que dieron las personas entrevistadas en esta oportunidad, con las entrevistadas en mayo del presente año, se observa en el Gráfico 15 que la gente que dice que va a dividir o quebrar el voto disminuyó en 11 puntos porcentuales, es decir, están pensando en votar para presidente y diputados por el mismo partido.

Son las mujeres más que los hombres, quienes piensan votar por un solo partido.

GRAFICO 15

GAM: DISTRIBUCION RELATIVA DE ENTREVISTADOS/AS QUE ESTAN DECIDIDOS/AS A VOTAR EN LAS PROXIMAS ELECCIONES SEGÚN SI VOTARA POR UN SOLO PARTIDO O DIVIDIRA EL VOTO -ENCUESTA TELEFÓNICA- MAYO Y JULIO 2001

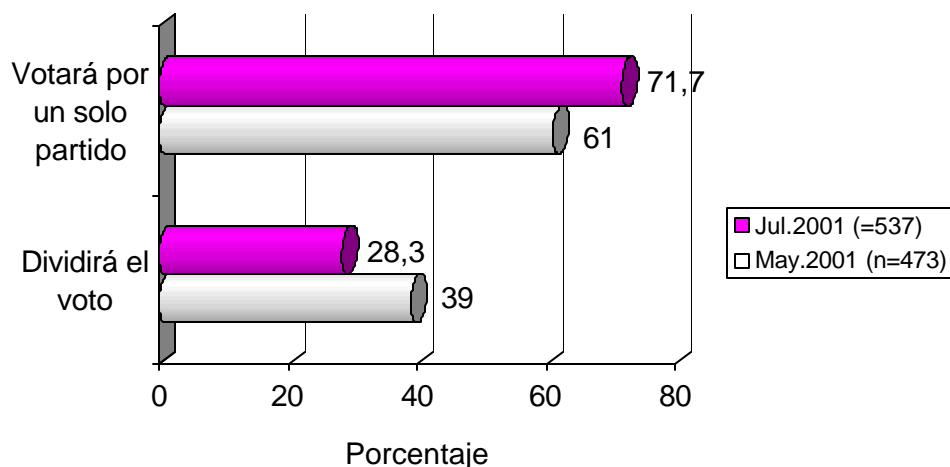

La población de la clase baja también está decidida a votar mayoritariamente por un solo partido, pues así opina el 88 por ciento de las personas entrevistadas. Únicamente el 12 por ciento estaría dispuesta a dividir su voto (Gráfico 16).

En esta clase social no se dan diferencias significativas por sexo y el porcentaje que dice que no piensa votar es superior al de las clases media y alta, pues la abstención dentro de esta población sería de un 17 por ciento.

GRAFICO 16

AMSJ: DISTRIBUCION RELATIVA DE ENTREVISTADOS/AS QUE ESTAN DECIDIDOS/AS A VOTAR EN LAS PROXIMAS ELECCIONES SEGÚN SI VOTARA POR UN SOLO PARTIDO O DIVIDIRA EL VOTO
-ENCUESTA PERSONAL-
JULIO 2001
n=249

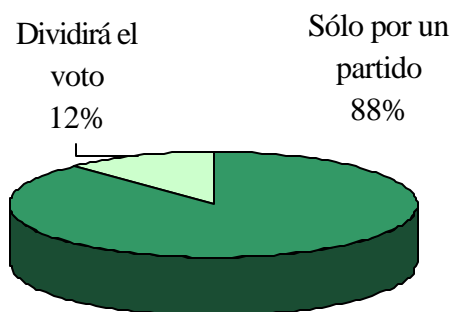

En este año electoral, rumbo a las elecciones del 3 de febrero del 2002, la población costarricense sigue sumida en una crisis económica que muestra altos y bajos en rubros como alimentación, transporte, educación, vestuario, etc. También hay crisis en la situación laboral y en muchos hogares se ha tenido que *"ajustar el cinturón"* o mandar a otros miembros a trabajar.

También poco a poco las preferencias políticas se han ido perfilando, pero aún no hay definición sobre quién podría tomar las riendas del país.

Lo que si está claro es que el próximo gobernante deberá hablar con la verdad, prometer lo que si pueda cumplir y velar por el bienestar del pueblo.

